

CONCURSO PÚBLICO



CORPO DE BOMBEIROS MILITAR DO ESTADO DE RONDÔNIA



DATA: 08/02/2009
DOMINGO - MANHÃ

ATENÇÃO	GABARITO
VERIFIQUE SE O GABARITO DESTA CADERNO CONFERE COM O CARTÃO DE RESPOSTAS	Y

CARGO: Bombeiro Militar

A T E N Ç Ã O

O **Caderno de Questões** contém 50 questões de múltipla-escolha, cada uma com 5 opções (A, B, C, D e E) e 01 redação.

1. Ao receber o material, verifique no **Cartão de Respostas** e na **Folha de Resposta da Redação** seu nome, número de inscrição, data de nascimento e cargo. Qualquer irregularidade comunique imediatamente ao fiscal de sala. Não serão aceitas reclamações posteriores.
2. A prova objetiva terá duração de 4 horas, incluído neste tempo o preenchimento do **Cartão de Respostas** e da **Folha de Resposta da Redação**.
3. Leia atentamente cada questão e assinale no **Cartão de Respostas** a opção que responde corretamente a cada uma delas. O **Cartão de Respostas** será o único documento válido para a correção eletrônica. O preenchimento do **Cartão de Respostas** e a respectiva assinatura serão de inteira responsabilidade do candidato. Não haverá substituição do **Cartão de Respostas** e da **Folha de Resposta da Redação**, por erro do candidato.
4. Observe as seguintes recomendações relativas ao **Cartão de Respostas**:
 - A maneira correta de marcação das respostas é cobrir, fortemente, com esferográfica de tinta azul ou preta, o espaço correspondente à letra a ser assinalada.
 - Outras formas de marcação diferentes implicarão a rejeição do **Cartão de Respostas**.
 - Será atribuída nota zero às questões não assinaladas ou com falta de nitidez, ou com marcação de mais de uma opção, e as emendadas ou rasuradas.
5. O fiscal de sala não está autorizado a alterar qualquer destas instruções. Em caso de dúvida, solicite a presença do coordenador local.
6. Você só poderá retirar-se definitivamente do recinto de realização da prova após 60 minutos contados do seu efetivo início, **sem levar o Caderno de Questões**.
7. Você só poderá levar o próprio **Caderno de Questões** faltando 30 minutos para o término do horário da prova, conforme Edital do Concurso.
8. Por motivo de segurança, só é permitido fazer anotação durante a prova no **Caderno de Questões**.
9. Após identificado e instalado na sala, você não poderá consultar qualquer material, enquanto aguarda o horário de início da prova.
10. Os três últimos candidatos deverão permanecer na sala até que o último candidato entregue o **Cartão de Respostas** e a **Folha de Resposta da Redação**.
11. Ao terminar a prova, é de sua responsabilidade entregar ao fiscal o **Cartão de Respostas** e a **Folha de Resposta da Redação**. Não esqueça seus pertences.
12. O **Gabarito Oficial da Prova Objetiva** será disponibilizado no site www.funCab.org, no dia 10/02/2009, conforme estabelecido no Cronograma Previsto.

Realização:



BOA PROVA

LÍNGUA PORTUGUESA

Leia o texto abaixo e responda às questões propostas.

ASSIM AGEM OS HERÓIS

A noite chega envolta em brumas anunciando mais uma etapa do dia. Em algum lugar anônimo, alguém vela pela população desta cidade que se prepara para dormir. Os pensamentos absortos, olhando o horizonte, torce para que tudo transcorra na mais perfeita paz e harmonia, afinal a vida ainda é o bem maior que o ser humano pode possuir, e ele sabe que se vir acontecer alguma anormalidade, alguém estará passando por grandes dificuldades e necessitará de sua ajuda iminente.

Os minutos transcorrem lentamente e alcançam as horas, passo a passo como se fossem presságios de que algo está para acontecer. No seu descanso, o sono persiste em não chegar, a angústia toma conta do peito e espera ansiosamente o anunciar de um novo dia, que teima em não chegar. De repente, no meio da madrugada, o brado de uma sirene de alerta rasga a imensidão da noite! É um incêndio! A adrenalina lhe percorre o corpo como um raio avassalador, e num piscar de olhos já está de pé, pronto para a sua missão sagrada que é a de salvar vidas e proteger bens.

O ronco do motor da viatura confunde-se com o eco da sirene durante o deslocamento. Agora os minutos passam rapidamente como se estivessem apressando a tragédia. O coração está disparado, o medo não existe! Só o anseio de chegar rapidamente ao local para agir, pois alguém, também anônimo, pode estar perecendo na destruição das chamas incandescentes.

Ele chega! Fogo destruidor! Desespero! Dor, enfim a morte ronda ameaçadora e assustadoramente. Ouvem-se gritos... é a vítima indefesa que clama por socorro. Ele não titubeia, age imediatamente adentrando o sinistro com a coragem que só aos heróis é dispensada. O fogo queima-lhe a pele, a temperatura é altíssima, mas não importa, o que realmente vale é a vida que está se esvaindo e, neste momento, a diferença entre a vida e a morte depende pura e exclusivamente desse destemido homem do fogo.

Ele não faz distinção de raça, sexo, cor, religião ou classe social, não pergunta nomes, apenas acolhe aquela vítima e a traz para vida, como se fosse o precursor de um novo nascimento. Ele não quer dinheiro, não quer mídia, não quer condecorações, ele só quer ver o alívio e o agradecimento no rosto de alguém que estava já sem esperanças - Isto basta! Com a rapidez de um felino ele transporta a vítima para um lugar seguro. O fogo é combatido e a vítima assistida.

Agora ele retorna para dar continuidade a sua rotina do dia-a-dia. O balanço da viatura e o roncar nervoso do motor contrastam com a calma que lhe invade a alma. O coração já não bate acelerado como antes - a normalidade retornou! Apenas a brisa da madrugada toca o seu rosto, e a mente está aliviada por uma sensação agradável.

(www.cbm.ro.gov.br / texto adaptado)

1. No texto, o roncar do motor da viatura é citado pelo autor em momentos que traduzem sentimentos opostos. Esses sentimentos são:

- A) coragem / medo;
- B) solidariedade / solidão;
- C) pânico / harmonia;
- D) dor / alívio;
- E) ansiedade / calma.

2. No trecho “Os pensamentos **absortos**, olhando...” (linhas 3-4), a palavra grifada pode ser substituída, sem alterar o sentido da frase, por:

- A) distraídos;
- B) concentrados;
- C) entretidos;
- D) desorientados;
- E) desocupados.

3. Em “...necessitará de sua ajuda **iminente**.” (linhas 8-9), a palavra destacada tem como seu referente a palavra **eminente** no estudo da:

- A) sinonímia;
- B) antonímia;
- C) paronímia;
- D) homonímia;
- E) polissemia.

4. No fragmento “... se vir acontecer alguma **anormalidade**, ...” (linha 7), a palavra sublinhada valeu-se do mesmo processo de formação que:

- A) encadernar;
- B) amolecer;
- C) deslealdade;
- D) desalmado;
- E) maldade.

5. Em “...o anunciar de um novo dia, que teima em não chegar.” (linhas 14-15), a vírgula foi empregada para separar:

- A) o vocativo;
- B) o aposto;
- C) a oração adjetiva explicativa;
- D) orações da mesma natureza;
- E) adjunto adverbial anteposto.

6. No trecho “... a temperatura é altíssima, **mas** não importa...” (linha 32), a palavra grifada tem o valor semântico de:

- A) conclusão;
- B) explicação;
- C) finalidade;
- D) oposição;
- E) causa.

7. De acordo com o texto, a missão sagrada do bombeiro é:

- A) mostrar coragem e destemor ante o perigo;
- B) expor-se ao perigo sem causar danos à sua integridade física;
- C) não agir com preconceito de raça, sexo, religião ou classe social;
- D) acolher vítimas, livrando-as da morte e proteger seus bens;
- E) ser indiferente à mídia, às condecorações, ao dinheiro.

8. Há um elemento que, segundo o autor, ora parece anunciar os acontecimentos, ora parece acelerá-los. Esse elemento é:

- A) o tempo;
- B) o medo;
- C) a noite;
- D) o fogo;
- E) a sirene.

MATEMÁTICA

9. Numa viagem de navio, só existem passageiros de cinco nacionalidades: brasileira, argentina, canadense, portuguesa e francesa, e não existem pessoas com dupla nacionalidade. Sabe-se que:

- 30% dos passageiros são argentinos;
- 95% dos passageiros não são canadenses;
- 65% dos passageiros não são franceses;
- O percentual de passageiros brasileiros é igual ao percentual de passageiros portugueses desse navio.

Com base em todas as informações dadas, podemos garantir que o percentual de passageiros desse navio que são brasileiros é:

- A) 10%
- B) 15%
- C) 20%
- D) 25%
- E) 30%

10. Considerando que $\log 2 = 0,301$ e que $\log 3 = 0,477$, podemos dizer que a solução da equação exponencial $5^x = 48\,000$ vale, aproximadamente:

- A) 6,697
- B) 5,324
- C) 4,477
- D) 6,301
- E) 5,699

11. A soma de três números naturais é 80 e o maior deles, que é um número composto é igual à soma dos outros dois, que são números primos. Dessa forma, pode-se dizer que o número de soluções distintas para esse problema é:

- A) 1
- B) 2
- C) 3
- D) 4
- E) 5

12. Uma matriz quadrada A , de ordem n ($n \geq 2$), tem seu determinante também igual a n . O determinante de $n \cdot A$ é igual a:

- A) $n \cdot (n + 1)$
- B) n^n
- C) 2^n
- D) n^{n+1}
- E) n^2

13. O gráfico abaixo representa a variação do preço de um veículo, em função do tempo. Com base na análise desse gráfico, pode-se concluir que o tempo necessário para que o veículo fique valendo R\$ 14 000,00, é:

- A) 1 ano;
- B) 2 anos;
- C) 3 anos;
- D) 4 anos;
- E) 5 anos.

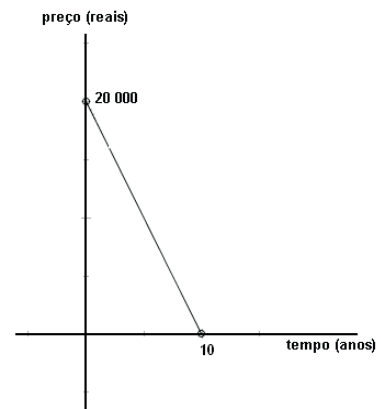

14. Em uma sala existem rapazes e moças. O número de rapazes excede o número de moças em 10 unidades. Se saírem 10 moças da sala, permanecendo todos os rapazes, o número de rapazes passa a ser o dobro do número de moças. O número de pessoas existentes nessa sala, é:

- A) 40
- B) 50
- C) 60
- D) 70
- E) 80

15. Um capital qualquer, aplicado a juros simples, com taxa mensal de 2%, levará para gerar um montante igual ao seu triplo, um tempo de:

- A) 10 anos;
- B) 9 anos e 6 meses;
- C) 8 anos e 4 meses;
- D) 6 anos e 3 meses;
- E) 5 anos.

16. Um trapézio isósceles está circunscrito a um círculo e um de seus ângulos internos é o dobro de outro de seus ângulos internos. Se a altura desse trapézio mede $4\sqrt{3}$ cm, podemos afirmar que o seu perímetro, mede:

- A) 16 cm
- B) 20 cm
- C) 24 cm
- D) $24\sqrt{3}$ cm
- E) 32 cm

GEOGRAFIA DE RONDÔNIA

17. As florestas de Rondônia são ricas em espécies vegetais. Pode-se dizer que o primeiro produto explorado, responsável pelo povoamento dos vales do Madeira, Mamoré, Guaporé, Machado e seus afluentes foi:

- A) a madeira da espécie castanheira;
- B) o mogno, madeira considerada nobre;
- C) a seiva da árvore seringueira;
- D) a madeira, de cor avermelhada, chamada pau-brasil;
- E) o jatobá, madeira considerada nobre.

HISTÓRIA DE RONDÔNIA

18. A exploração agrícola do espaço territorial de Rondônia iniciou-se a partir do desmatamento, e a substituição da floresta pelo cultivo das lavouras de arroz, feijão, milho e café, nas regiões de Ouro Preto do Oeste, Cacoal, Ariquemes, Sidney Girão e Colorado do Oeste teve início basicamente:

- A) no século XIX;
- B) no início do século XX;
- C) no século XX, durante a década de 70;
- D) após a da 2ª Guerra Mundial;
- E) após a 1ª Guerra Mundial.

19. Rondônia exporta carne bovina principalmente para o sudeste do país. Para o abate do gado de corte, os frigoríficos do estado estão localizados nos seguintes municípios:

- A) Ariquemes, Urupá, Guajará-Mirim, Jarú, Buritis, Corumbiara e Porto Velho;
- B) Alvorada D'Oeste, Buritis, Castanheiras, Corumbiara, Guajará-Mirim, Vilhena e Porto Velho;
- C) Ariquemes, Parecis, Jarú, Monte Negro, Porto Velho, Vale do Anari e Vilhena;
- D) Buritis, Cacoal, Castanheiras, Corumbiara, Guajará-Mirim, Jarú e Rolim de Moura;
- E) Ariquemes, Jarú, Ji-Paraná, Cacoal, Rolim de Moura, Vilhena e Porto Velho.

20. A produção de leite no estado de Rondônia é responsável pelo aquecimento da economia de muitos municípios, sendo a microrregião considerada a maior produtora do estado, dentre as abaixo apresentadas:

- A) Costa Marques;
- B) Guajará-Mirim;
- C) Itapuã do Norte;
- D) Ji-Paraná;
- E) Presidente Médici.

21. "No final do século XIX e durante a primeira metade do século XX (1877- 1960), todos os principais rios de Rondônia eram utilizados para navegação. Nesse período os rios davam acesso aos diversos seringais existentes na região."

(Oliveira, O. Amélio. Geo Rondônia).

Atualmente, uma importante via de transporte fluvial é o rio:

- A) Machado, entre a cachoeira Dois de Novembro e a localidade de Tabajara;
- B) Mamoré, entre Guajará-Mirim e o encontro com o rio Beni;
- C) Madeira, entre Porto Velho e a foz, no rio Amazonas;
- D) Guaporé, entre Guajará-Mirim e o encontro com o rio Beni;
- E) Madeira, entre Campo Novo de Rondônia e a localidade de Tabajara.

22. De acordo com Ovídio A. de Oliveira, o rio que nasce na região Sul do estado do Acre, na fronteira com a Bolívia, faz o limite entre Brasil e Bolívia, tem a foz no Madeira e o rio Marmelo como principal afluente à margem esquerda, do lado brasileiro, em terras de Rondônia, chama-se:

- A) Abunã;
- B) Guaporé;
- C) Jamari;
- D) Jiparaná;
- E) Roosevelt.

23. A retomada da demanda da extração do látex na região do vale Madeira-Guaporé ocorreu em decorrência da 2ª Guerra Mundial pois:

- A) os seringais brasileiros se tornaram competitivos graças ao investimento do governo brasileiro em tecnologia para extração do látex;
- B) a ação de contrabandistas ingleses, noruegueses e alemães intensificou-se;
- C) a produção do látex no Oriente (Malásia) aumentou;
- D) o Tratado de Petrópolis restabeleceu a paz entre Brasil e Alemanha;
- E) os seringais da Malásia foram ocupados por tropas japonesas, não sendo possível continuar a produção.

24. A obra de construção da estrada de ferro Madeira-Mamoré foi iniciada em 1872, quando chegaram a Santo Antônio os trabalhadores e o material suficiente para a construção dos primeiros 36 km de ferrovia. Entretanto a obra teve um ritmo lento considerando que:

- I. os trabalhadores que chegavam eram dizimados pela fome e por doenças endêmicas da região;
- II. os ataques dos índio Karipunas aos acampamentos eram constantes;
- III. era de interesse tanto do Brasil quanto da Bolívia construir uma estrada que vencesse o trecho encachoeirado dos rios Madeira e Mamoré;
- IV. o maior de todos os obstáculos era a própria selva amazônica, com suas adversidades.

Dos itens acima mencionados, estão corretos apenas:

- A) I e II;
- B) II e III;
- C) III e IV;
- D) I, II e III;
- E) I, II e IV.

25. A construção da estrada de ferro Madeira-Mamoré foi muito importante para o desenvolvimento do vale do rio Madeira. _____ e _____ foram os primeiros núcleos de povoamento a se desenvolverem na região, fundamentalmente por serem ponto inicial e final da referida estrada.

A seqüência de palavras que preenche corretamente as lacunas é:

- A) Porto Velho / Guajará-Mirim;
- B) Ji-Paraná / Porto Velho;
- C) Jarú / Ariquemes;
- D) Parecis / Porto Velho;
- E) Porto Velho / Parecis.

26. No início do período de colonização (1970) foi deflagrada pelo governo uma campanha publicitária nas regiões Sul e Sudeste do país, com o slogan "Rondônia, o Novo Eldorado", cujo objetivo principal era:

- A) inaugurar o Hospital da candelária entre Porto Velho e Santo Antonio;
- B) gerar fluxo migratório de colonos com destino ao então território de Rondônia;
- C) reativar a produção do látex;
- D) impedir o avanço das tropas bolivianas no território de Rondônia;
- E) formar a cidade de Cacoal.

INFORMÁTICA

27. A evolução e a emancipação política de Rondônia (de Território Federal à condição de Estado) foi lenta e, segundo Edilson L. de Medeiros, alguns estudiosos da história de Rondônia atribuem a emancipação política aos seguintes fatores:

- I. amadurecimento de um grupo político que passou a lutar junto ao Congresso Nacional, buscando a emancipação política de Rondônia;
- II. atuação do Presidente Getúlio Vargas na luta pela emancipação política de Rondônia;
- III. construção da BR-364, que liga Porto Velho à Cuiabá, aumentando o fluxo migratório e o surgimento de novos povoados;
- IV. extração de cassiterita, possibilitando o nascimento das primeiras indústrias e desenvolvimento econômico.

Dos itens acima mencionados, estão corretos apenas:

- A) I e II;
- B) II e III;
- C) III e IV;
- D) I, III e IV;
- E) II, III e IV.

28. A alta rentabilidade do látex desde o final do século XIX atraiu a atenção de contrabandistas e, em 1876, a Inglaterra já dispunha de grande quantidade de mudas (*Hevea brasiliensis*) para remeter às suas colônias do sudeste asiático. Pode-se dizer que uma das fortes razões para a redução da produção da borracha (1912) e o consequente encerramento do ciclo foi a:

- A) introdução da navegação a vapor (1850) e a internacionalização da navegação pelos rios da bacia Amazônica;
- B) instalação das primeiras fábricas que produziam produtos de borracha na América do Norte e na Europa;
- C) utilização da borracha brasileira na fabricação de pneus;
- D) utilização da borracha brasileira na fabricação de diversos equipamentos bélicos;
- E) desvalorização da borracha no mercado internacional.

29. No Windows XP, a alternativa que contém opções possíveis de apresentação do modo de exibição do Painel de Controle é:

- A) miniaturas, ícones, lista e detalhes;
- B) lado a lado, organizado, ícones e detalhes;
- C) organizado, lista, miniaturas e ícones;
- D) ícones, personalizado, lista e organizado;
- E) lista, lado a lado, organizado e detalhes.

30. No Word 2000, das opções seguintes, aquela que NÃO está relacionada com a formatação de parágrafos é:

- A) Centralizar texto;
- B) Exibir ou ocultar zoom;
- C) Justificar texto;
- D) Recuar parágrafos;
- E) Definir tabulações.

31. No Excel 2000, são operadores de cálculo utilizados em fórmulas:

- A) operadores aritméticos, operadores de comparação, operadores de texto e operadores de referência;
- B) operadores condicionais, operadores ternários e operadores aritméticos;
- C) operadores de texto, operadores virtuais e operadores de referência;
- D) operadores virtuais e operadores reais;
- E) operadores ternários, operadores de referência e operadores virtuais.

32. Em relação às categorias de usuário no Windows XP, são configurações permissíveis às contas limitadas (contas do tipo convidado):

- A) alterar sua imagem e instalar programas e hardware;
- B) criar e excluir contas de usuário e alterar sua imagem;
- C) criar, alterar ou remover sua própria senha e alterar o nome ou tipo de sua própria conta;
- D) alterar sua imagem e alterar contas de outras pessoas;
- E) criar, alterar ou remover sua própria senha e alterar sua imagem.

33. No Word 2000, para quebrar uma tabela entre páginas, inserindo a linha em que o cursor se encontra na próxima página juntamente com o restante da tabela, é necessário clicar na linha da tabela que você deseja que apareça na outra página e pressionar uma combinação de teclas. Essa combinação de teclas é conhecida por:

- A) CTRL + Tab;
- B) Tab + Esc;
- C) CTRL + Enter;
- D) Esc + Tab;
- E) CTRL + X.

34. Em relação à formatação de células no Excel 2000, no tocante ao alinhamento, aquela que contém as formas disponíveis de alinhamento de texto horizontal:

- A) preencher, direita, justificar e centro;
- B) especial, justificar, centro e direita;
- C) centro, especial, preencher e direita;
- D) direita, justificar, especial e preencher;
- E) justificar, centro, preencher e especial.

DIREITOS HUMANOS

35. Constituem fundamentos da República Federativa do Brasil, previstos no artigo 1º da Constituição Federal de 1988:

- A) soberania / cidadania / redução das desigualdades sociais e regionais;
- B) soberania / cidadania / dignidade da pessoa humana;
- C) pluralismo político / autodeterminação dos povos / dignidade da pessoa humana;
- D) pluralismo político / proteção dos direitos difusos e coletivos / redução das desigualdades sociais e regionais;
- E) valores sociais do trabalho e da livre iniciativa / autodeterminação dos povos / direito à fiança.

36. O direito à vida, previsto no caput do artigo 5º da Constituição Federal, é o mais fundamental de todos os direitos, já que se constitui em pré-requisito à existência e exercício de todos os demais direitos, como o direito à liberdade e à igualdade entre outros. A Constituição Federal proclama, portanto, o direito à vida cabendo ao Estado assegurar-lo sob seus dois aspectos:

- A) moral e real;
- B) civil e penal;
- C) direito de ser julgado por um juiz e direito de ir e vir;
- D) direito de continuar vivo e direito de ter uma vida digna quanto à subsistência;
- E) direito de sobreviver e direito à liberdade de expressão.

37. Imagine-se uma situação em que João, vizinho da casa A, às duas horas da madrugada, entra em contato com o Corpo de Bombeiros porque constatou que a referida casa estava em chamas. Chegando ao local, os bombeiros invadem a casa, arrombando a porta de entrada, que estava trancada, para realizar o resgate dos moradores da casa A, enquanto os outros bombeiros tentam apagar o fogo com uso de jatos d'água. Nesse caso, a ação dos bombeiros foi:

- A) ilegal, porque feriu o princípio da inviolabilidade do domicílio previsto no XI, artigo 5º da Constituição Federal;
- B) ilegal, porque o domicílio é inviolável durante a noite;
- C) legal, pois o motivo da violação do domicílio foi o de prestar socorro, exceção prevista na Constituição Federal;
- D) legal, porque o arrombamento teve consentimento expresso do morador, que queria se salvar do incêndio;
- E) ilegal, pois somente em caso de desastre é previsto invadir a casa de alguém.

38. Em 5 de março de 2008 Regina comprou a televisão "Y" por R\$1000,00 (mil reais), à vista, na loja "X", no centro de Porto Velho, e guardou o cupom fiscal de compra na gaveta de um móvel em seu quarto. Ocorre que, um mês depois, Regina recebe uma citação judicial em sua casa para responder a uma ação movida pela loja "X", a qual alega que Regina não teria pago todas as parcelas relativas à compra da televisão "Y". Entretanto, para contestar a ação, Regina precisa do cupom fiscal de compra, porém o mesmo foi incinerado quando sua casa pegou fogo em 10 de março de 2008. Sem meios para comprovar a compra, Regina dirige-se ao Corpo de Bombeiros que atuou no referido incêndio, solicitando a expedição de uma certidão atestando o incêndio em sua casa, com o intuito de fazer prova em juízo. Nesse caso, Regina:

- A) tem direito de obter a certidão, desde que pague uma nova taxa de incêndio;
- B) tem direito de obter a certidão porque necessita defender seus direitos e esclarecer situação de interesse pessoal junto à justiça estadual;
- C) tem direito de obter a certidão porque está quite com suas obrigações junto ao Corpo de Bombeiros;
- D) não tem direito de obter a certidão porque repartições públicas, como o Corpo de Bombeiros, não se prestam a servir interesses particulares;
- E) não tem direito de obter a certidão porque os bombeiros não fornecem esse tipo de documento.

39. A Emenda Constitucional nº 45/2004 trouxe uma importante inovação no campo dos direitos humanos, a qual vem contribuindo para uma maior efetivação de direitos humanos, consistente na atribuição de *status* de norma constitucional:

- A) aos tratados e convenções internacionais que versem sobre os direitos humanos aprovados pelo Congresso Nacional em votação específica;
- B) as leis ordinárias sobre os direitos humanos ratificadas por mais de vinte países;
- C) as medidas provisórias que versem sobre direitos humanos;
- D) as resoluções da Corte de Haia;
- E) aos projetos de lei sobre direitos humanos, que se tornarem lei, com votação específica no Congresso Nacional, e posterior veto presidencial.

40. De acordo com a Constituição Federal, nos termos de seu artigo 5º, são práticas incoerentes com os fundamentos da República Federativa do Brasil, proibidas no país, EXCETO:

- A) tortura;
- B) tribunal de exceção;
- C) prisão perpétua;
- D) tribunal do júri;
- E) racismo.

41. Considerando o ordenamento jurídico brasileiro, são violações dos direitos humanos:

- I. negar ao preso seu direito de permanecer calado;
- II. admitir no processo provas obtidas por meios ilícitos;
- III. prezar pela observância do devido processo legal no processo penal;
- IV. desrespeito à integridade física e moral dos presos.

Dos itens acima mencionados, estão corretos apenas:

- A) I e II;
- B) III e IV;
- C) II, III e IV;
- D) I, III e IV;
- E) I, II e IV.

42. Originalmente chamado *habeas corpus ad subjuciendo* (tenha o corpo para submetê-lo a julgamento), o instituto do *hábeas corpus* visava garantir o julgamento dos presos provisórios, ainda não condenados à pena privativa de liberdade. Contudo, hoje o referido instituto, previsto no inciso LXVIII, artigo 5º da Constituição Federal, vem garantir a pessoa contra qualquer:

- A) ameaça a direito líquido e certo em que o responsável pela ilegalidade seja autoridade de direito privado;
- B) falta de norma regulamentar que garanta o exercício de direitos e liberdades constitucionais;
- C) violência ou coação ilegal na sua liberdade de locomoção, por ilegalidade ou abuso de poder;
- D) apreensão indevida de bens do investigado em inquérito policial;
- E) impedimento relativo à obtenção de informações pessoais constante em banco de dados de autoridade pública.

43. Uma das razões para a necessidade de uma proteção internacional dos direitos humanos foi a de que:

- A) a proteção a esses direitos oferecida no direito interno sempre foi menos eficiente que a proteção oferecida pela ONU;
- B) os próprios Estados eram um dos grandes violadores de direitos humanos;
- C) o objeto de proteção desses direitos, qual seja, o ser humano, nunca buscou proteção no direito interno;
- D) os Estados reuniram-se em 1948 e criaram um mecanismo único de proteção de direitos humanos válido para todo o mundo;
- E) os Estados decidiram tratar sobre questões relativas a direitos humanos somente em âmbito internacional.

44. Considerando a Convenção Americana de Direitos Humanos de 1969 (Pacto de São José da Costa Rica), adotada no âmbito da Organização dos Estados Americanos (OEA), é possível afirmar que são órgãos competentes para conhecer dos assuntos relacionados com o cumprimento dos compromissos assumidos pelos Estados-Parte na referida Convenção:

- A) Tribunal Penal Internacional e Assembléia da ONU;
- B) Comissão Interamericana de Direitos Humanos e Comissão Européia de Direitos Humanos;
- C) Corte de Haia e Tribunal de Nuremberg;
- D) Corte de Haia e Corte Interamericana de Direitos Humanos;
- E) Comissão Interamericana de Direitos Humanos e Corte Interamericana de Direitos Humanos.

45. São direitos com proteção prevista na Convenção Americana de Direitos Humanos, EXCETO:

- A) direito à vida e à integridade pessoal;
- B) liberdade pessoal e presunção de inocência do acusado de ter cometido crime, até que se prove legalmente a sua culpa;
- C) deserção de órgão militar e igualdade perante a lei;
- D) liberdade de expressão e de pensamento;
- E) direito à nacionalidade e direito de não ser obrigado a depor contra si mesmo, nem declarar-se culpado.

46. Baseando-se no disposto no Programa Nacional de Direitos Humanos (PNDH – Decreto nº 4229/2002), observe o trecho a seguir: “a promoção da concepção de direitos humanos como um conjunto de direitos universais, indivisíveis e interdependentes, que compreendem direitos civis, políticos, sociais, culturais e econômicos”.

O trecho consiste em:

- A) um dos objetivos do referido programa;
- B) um dos limites do referido programa;
- C) um dos obstáculos do referido programa;
- D) uma iniciativa revogada do antigo Decreto nº 1904/1996;
- E) uma iniciativa de pretensão meramente teórica.

47. A Declaração Universal dos Direitos Humanos, proclamada pela Assembléia Geral das Nações Unidas em 10 de dezembro de 1948, representa:

- A) um importante marco histórico que revela uma nova era de nacionalismos extremados, em especial relativos aos países emergentes;
- B) um importante marco histórico para o reconhecimento e proteção de direitos humanos em todo o mundo;
- C) uma revolução no tratamento dado à economia dos países ricos, agora mais “humanizada”;
- D) o apogeu dos direitos humanos reconhecidos pelos países ditatoriais do continente africano;
- E) o apogeu dos direitos humanos na era moderna, direitos esses festejados pela doutrina nazista da Alemanha.

48. Considere a seguinte situação:

Jaime, oficial do Corpo de Bombeiros, foi convocado pela sua corporação a integrar uma força tarefa para atuar nas festividades de fim de ano na praia de Fortaleza do Abunã, realizando possíveis salvamentos e resgates de feridos. Ocorre que, o período de férias de Jaime estava marcado entre os dias 15 de dezembro de 2008 e 13 de janeiro de 2009, e o curso preparatório para a força tarefa, bem como os dias de trabalho referentes às festividades de fim de ano começam em 12 de dezembro de 2008 e só terminam em 6 de janeiro de 2009. Ciente da confusão de datas e prevendo o problema relativo às suas férias, Jaime recorre a seu superior hierárquico para remarcar suas férias a fim de poder participar das atividades da força tarefa. Contudo, seu superior explicou que, devido às férias já terem sido marcadas, Jaime teria que abrir mão das mesmas, visto que nesse período todos os oficiais participariam, obrigatoriamente, da força tarefa.

Nesse caso, a atitude do superior de Jaime está:

- A) correta, visto que Jaime não pode desobedecer uma ordem de seu superior hierárquico;
- B) correta, porque a Declaração Universal de Direitos Humanos de 1948 prevê a todo homem férias de quinze dias, não remuneradas;
- C) equivocada, uma vez que Jaime não perde o direito às férias e pode renegociá-las, direito este previsto não só na Constituição Federal como também na Declaração Universal de Direitos Humanos de 1948;
- D) equivocada, porque Jaime terá direito a férias em dobro se, de fato, participar da força tarefa já marcado;
- E) em desacordo com as normas de segurança do Corpo de Bombeiros, pois a corporação manifesta através das suas normas internas, a prioridade de atendimento ao seu integrante, seja ele soldado ou oficial.

49. Com relação ao histórico de formação dos Direitos Humanos no contexto global, é possível afirmar que tais atos ganharam grande relevância a partir de 1945, após a 2ª Guerra Mundial, uma vez que:

- A) as nações em todo o mundo assistiram a uma série de barbáries e violações de direitos humanos que revelaram a necessidade da criação de um efetivo sistema de proteção internacional desses direitos;
- B) as nações em todo o mundo passaram por um longo período de depressão econômica que as fez refletir sobre o sistema de proteção de direitos humanos proposto pelas nações vencedoras da guerra;
- C) foi criada a Organização das Nações Unidas(ONU), que impulsionou o sentimento nacionalista daquelas nações destruídas, ajudando-as a se reerguerem;
- D) foi criada a Organização das Nações Unidas(ONU)que tratou de organizar a entrada de empresas transnacionais americanas em território europeu, garantindo mais empregos para a população carente do velho continente;
- E) o fracasso do nazismo na Alemanha e do fascismo na Itália revelaram as fragilidades do modelo socialista implementado por essas nações durante a 2ª Grande Guerra Mundial.

50. São importantes diplomas sobre direitos humanos, EXCETO:

- A) Declaração de Independência e Constituição dos Estados Unidos da América de 1776;
- B) Declaração de Direitos do Homem e do Cidadão de 1789;
- C) Declaração Universal de Direitos Humanos de 1948;
- D) Pacto de São José da Costa Rica de 1969;
- E) Declaração de Estocolmo de 1972.

REDAÇÃO

Redija um texto dissertativo, em torno de 20 a 25 linhas, apresentando, sua opinião sobre o assunto, fundamentando-a com argumentos convincentes:

Para alguns pesquisadores do comportamento humano, as principais causas de estresse no trabalho, são a falta de confiança no próprio desempenho, a exaustão física e emocional, a falta de clareza sobre o que fazer ou decidir.

Podemos dizer, também, que o grau alto de tensão em nossas vidas depende das escolhas pessoais.

RASCUNHO